

LOS PREMIOS DE LA ACADEMIA DE CIENCIAS DE CUBA EN CIENCIAS SOCIALES Y HUMANÍSTICAS DE LA PROVINCIA HOLGUÍN. ALGUNAS VALORACIONES DE LOS AÑOS 1990-2010.

Claribel González Calzadilla y Emilio Ortiz Torres

Resumen

El reconocimiento a la labor que realizan los investigadores es una forma de estimular sus resultados en el ámbito territorial. Investigaciones realizadas sobre el comportamiento de los premios de la Academia de Ciencias de Cuba, a través del Consejo Provincial de Ciencias Sociales y Humanísticas en Holguín, demuestran en el presente estudio una valoración de un período de 20 años (1990-2010), las regularidades, logros y deficiencias que han tenido estos premios, con el fin de perfeccionar su gestión por parte de los centros que investigan y dirigir todo el esfuerzo hacia las prioridades, así como a cerrar el ciclo en las investigaciones.

Introducción

Los premios, distinciones y reconocimientos, indicadores de impacto científico, permiten evaluar, distinguir resultados parciales o finales de investigaciones como constancia de la calidad de su aporte y el nivel de introducción logrado.

La Academia de Ciencias de Cuba (ACC), desde el año 1990, instituyó oficialmente el Premio ACC, según Resolución Ministerial 63/90, que premia nacional y provincialmente investigaciones que aportan resultados científicos novedosos con introducción en la práctica social, reconocidos y certificados por las entidades introductoras que propician la socialización.

En la provincia Holguín este premio se ha venido otorgando desde su creación y el Consejo Provincial de Ciencias Sociales y Humanísticas (CPCS y H) ha liderado siempre el proceso de su evaluación y concesión a nivel territorial. Sin embargo, no se había realizado hasta el momento un estudio del seguimiento y comportamiento de ellos, en estos 20 años, por lo que el objetivo de este artículo es valorar los Premios ACC otorgados en este nivel para las ciencias sociales y humanísticas, y conocer sus regularidades, logros y deficiencias y así establecer recomendaciones que permitan el perfeccionamiento de su gestión por parte de los centros que investigan y dirigir todo el esfuerzo hacia las prioridades, así como a cerrar el ciclo en la investigación

Desarrollo

Como antecedentes de este estudio se tuvo como referencia un análisis realizado por E. Terán y C. González (2002) sobre los premios ACC por ramas de las ciencias, en la que se precisaba el lugar destacado que presentan las ciencias sociales y humanísticas que evidencia el trabajo que se realizaba y se realiza hasta ese momento por lograr que sus resultados sean reconocidos.

Otro precedente está en el proyecto territorial *Gerencia de las ciencias sociales en el territorio holguinero a través del impacto de las tesis doctorales* (E. Ortiz, C. González y otros), iniciado en el 2008 hasta el 2010 y que identificó las tesis doctorales en ciencias sociales desarrolladas en la provincia desde el 1990 hasta el 2006, las cuales obtuvieron el Premio ACC a nivel provincial con el objetivo de evaluar su impacto científico una vez defendidas.

Uno de los resultados parciales que obtuvo este proyecto fue que había poca presencia de tesis en estas ciencias en dicho premio, pues de 107 tesis defendidas en el período estudiado, solo 14 (13,08%) lo obtuvieron, lo que evidencia la necesidad de seguir profundizando en acciones de gestión de introducción por parte de los centros donde fueron realizadas, lo que trae como consecuencia la no elaboración del expediente para optar para el premio.

A continuación se detallan los Premios ACC otorgados en la provincia Holguín para las ciencias sociales y humanísticas desde 1990 hasta el 2010:

Tabla No. 1: Número de Premios ACC provinciales en ciencias sociales y humanísticas (1990-2010)

Años	1990	1991	1992	1993	1994	1995	1996	1997	1998	1999	2000
Número de premios	13	10	4	3	3	5	1	7	0	1	5

Años	2001	2002	2003	2004	2005	2006	2007	2008	2009	2010
Número de premios	2	5	4	9	10	8	11	9	10	2

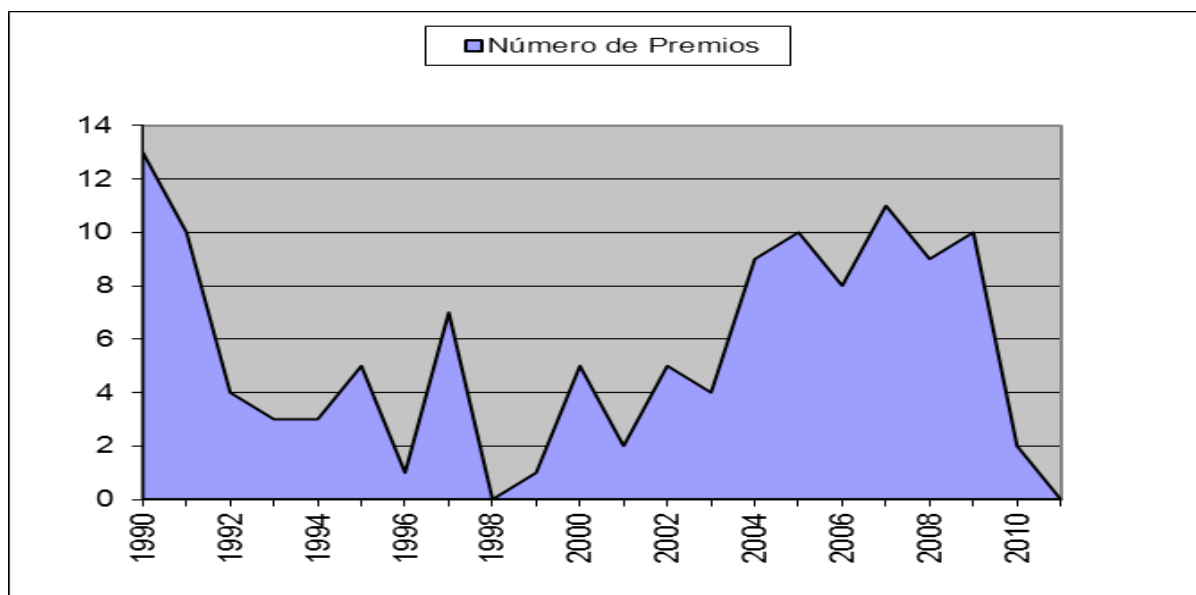

Los datos revelan el carácter irregular y disperso que han tenido los Premios ACC provinciales en cuanto a su cantidad, ya que de un número elevado en sus inicios, decayeron posteriormente, y es a partir del 2005 que comienza un incremento sostenido. Como causas y condiciones se valora que influyó la crisis económica (período especial) en la década de los 90, la cual afectó el desarrollo de las investigaciones y la falta de una cultura para la gestión del premio, pues varios de las propuestas entregadas eran desaprobadas por incumplir con requisitos formales y de contenido exigidos, la mayoría de los cuales estaban relacionados con la poca calidad y argumentación de la información aportada, especialmente en los avales de introducción. En cuanto a la disminución brusca en el 2010 se debió a la incertidumbre de los investigadores y sus centros de procedencia en cuanto a la continuidad de este premio, lo que posteriormente se supo que había aprobado ser reconocimiento del CITMA

El Consejo Provincial de Ciencias Sociales y Humanísticas (CPCS y H) realiza una función de asesorar para ayudar a los investigadores y a las direcciones administrativas

en aras de una gestión efectiva y estratégica del premio, ha contribuido a mejores resultados, esto unido a las valoraciones realizadas en dicho consejo de enfatizar en que los resultados sean fundamentalmente dirigidos a las prioridades territoriales.

La participación de los centros en los premios es por los siguientes centros de territorio: Universidad de Holguín Oscar Lucero Moya (UHOLM), Universidad de Ciencias Pedagógicas José de la Luz y Caballero (UCPJLC), Delegación del CITMA , Facultad de Cultura Física (FCF), Escuela Provincial del Partido (ESC. PROV. PCC), Universidad de Ciencias Médicas Mariana Grajales (UCMMMG), Ministerio de Cultura (MINCULT), Instituto Superior Minero-Metalúrgico de Moa (ISMMMOA) y el Ministerio de Educación (MINED). La participación por cada centro en el número total premios por períodos aparece en la siguiente tabla:

Tabla No. 2: Premios ACC provinciales en ciencias sociales y humanísticas por centros de procedencia (1990-2010)

CENTROS DE PROCEDENCIA									
Total de Premios 122	UHOLM	UCPJLC	CITMA	FCF	ESC. PROV. PCC	UCMMMG	MINCULT	ISMMMOA	MINED
Premios ACC	69	18	16	4	4	2	4	3	2
%	56,0	14,6	13,0	3,2	3,2	1,6	3,2	3,2	1,6

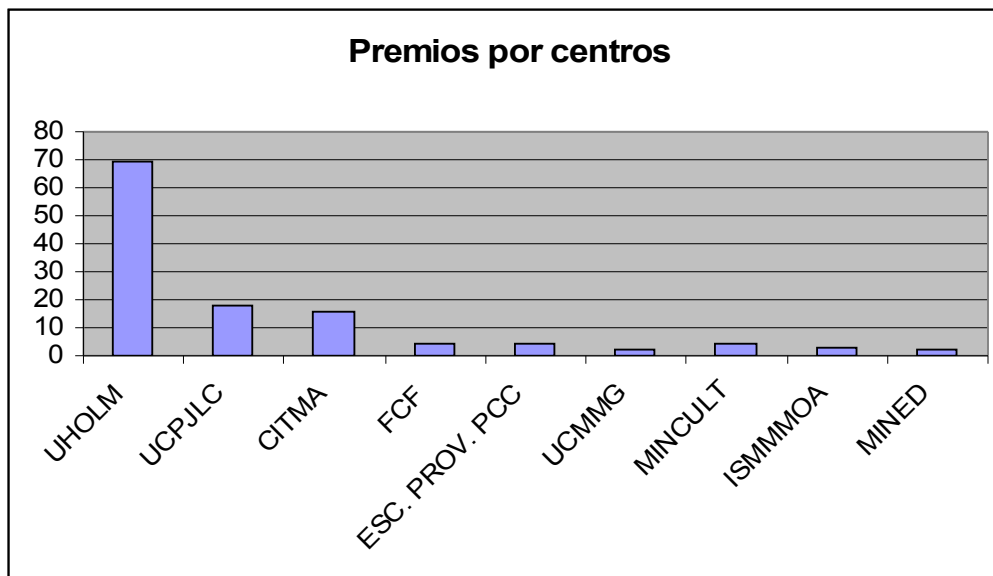

Los datos demuestran que la Universidad de Holguín es la que más premios ha obtenido, como resultado de una mejor gestión en lograr una socialización de sus resultados científicos y en lograr una labor sistemática cada año de estímulos a sus investigadores y apoyarlos en la elaboración del expediente, así como una mejor gestión de la vicerrectoría de investigación. Le sigue la Universidad de Ciencias Pedagógicas y la delegación territorial del CITMA a través de sus dependencias. Estas instituciones fueron pioneras porque desde la década de los años 90 han venido optando por dichos premios, aunque en la primera década del presente siglo la institución pedagógica decayó ostensiblemente debido a un debilitamiento en la certificación de la introducción de los resultados científicos aportados, relacionados fundamentalmente, con la gran cantidad de tesis doctorales en ciencias pedagógicas desarrolladas y, por tanto, con una pobre gestión en este sentido.

De acuerdo con los resultados que fueron premiados en ese período se pudo realizar la siguiente clasificación:

Tabla No. 3: Resultados científicos premiados en ciencias sociales y humanísticas (1990-2010)

Años	Libros	Tesis doctorales	Monografías	Trabajos científico-metodológicos	Informes de investigación	Total
Total	12	34	22	12	42	122

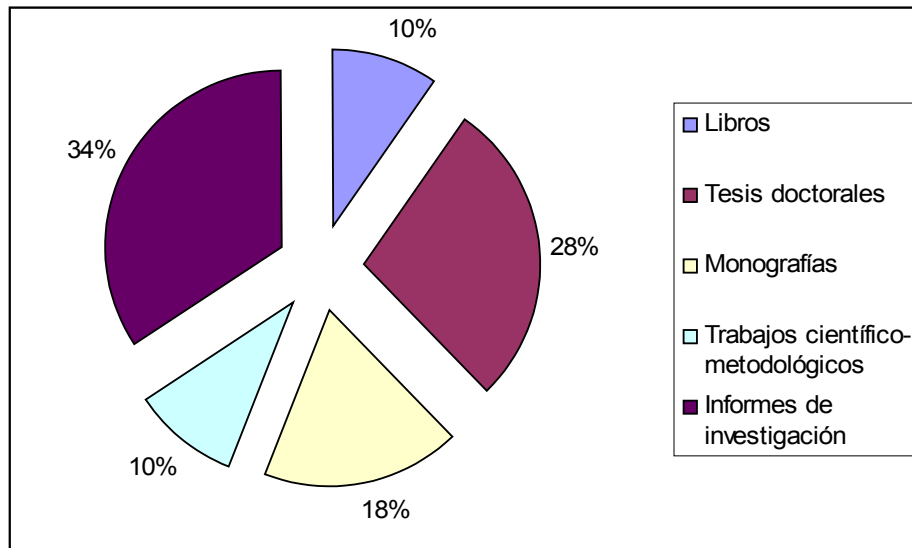

El análisis de estos resultados premiados revela su variedad, donde las recomendaciones de nuevas propuestas de soluciones a diferentes problemáticas, las tesis doctorales y las monografías son los predominantes, lo que demuestra una dinámica de las ciencias sociales en la provincia a través de la realización de investigaciones con aportes científicos significativos y reconocidos, aunque se considera que en su generalización hacia otros escenarios es necesaria para la dinámica que requiere el cierre del ciclo investigativo, que rebase aún más los diagnósticos y sean más prospectivos.

Una mirada a la presencia de las diferentes especialidades de las ciencias sociales y humanísticas que están representadas en los premios permite apreciar lo siguiente:

Tabla No. 4: Resultados científicos premiados por ciencias sociales y humanísticas

Psicología	Pedagogía	Sociología	Filosofía	Economía	Administración
6	37	18	4	6	6
Dirección	Cultura Física	Arqueología	Ecología	Historia	Lingüística
23	3	7	2	9	1

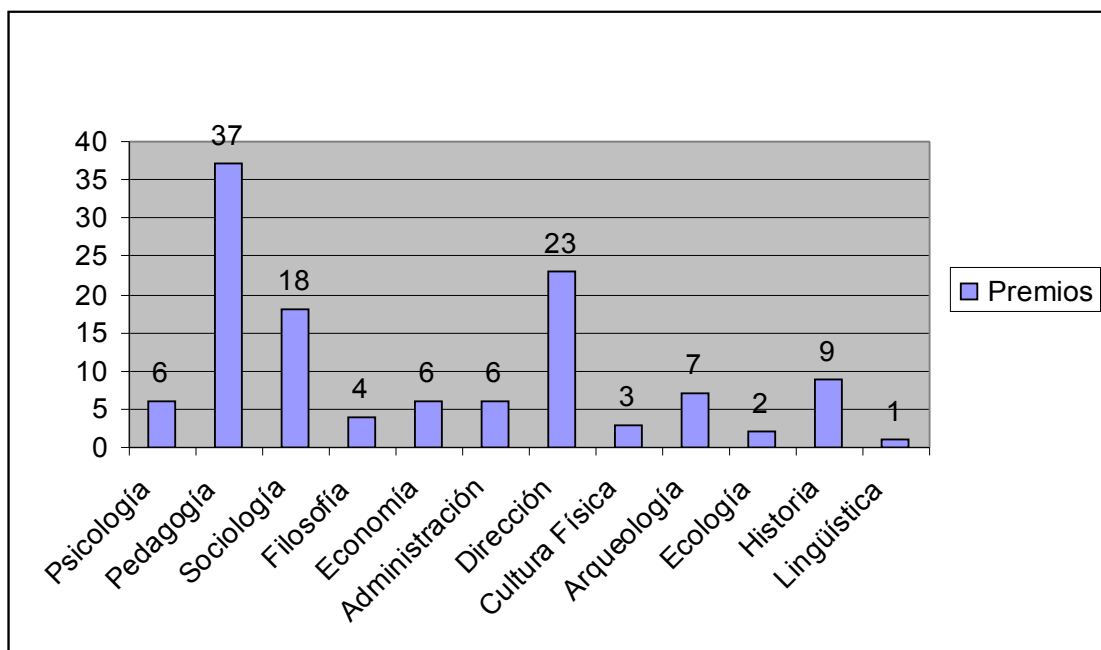

Los datos revelan que dentro del campo de las ciencias sociales las más premiadas están dirigidas a la Pedagogía, la Dirección y la Sociología, como reflejo de los avances que han tenido como resultado de la realización de investigaciones con aportes sustanciales a ellas en estas especialidades, así como la preocupación que han tenido en su socialización a través de la obtención de Premios ACC

Conclusiones

El trabajo constituye un primer acercamiento esta temática y es apreciable la labor que han desempeñado estas ciencias en el territorio, que si bien no es todo lo que se espera

de ellas, si constituye una vía de valoración de la calidad demostrada en los premios ACC a nivel provincial en los 20 años que se analizan, muestran el desarrollo de las ciencias sociales en el territorio, como reflejo de una dinámica desigual entre ellas, así como el aporte de resultados valiosos que han tenido un impacto en la sociedad holguinera, también se reflejan insuficiencias determinadas por una falta de sistematicidad de los investigadores y de sus centros de procedencia en las gestión de dicho premio.

La obtención por primera vez de estos datos, así como el análisis y valoración correspondientes permiten a la Delegación Territorial del CITMA en Holguín y a su Consejo Provincial de Ciencias Sociales, realizar los ajustes y regulaciones pertinentes de manera perspectiva para elevar la calidad de los resultados científicos y su correspondiente impacto en el territorio, a la vez , que constituye un reto en los momentos actuales de la pertinencia que se deben lograr, pues la obtención de reconocimientos es una forma más de socializar , reconocer y estimular los resultados.

Bibliografía

- [1] Dictámenes finales de los Premios ACC (1990-2010). Delegación territorial del CITMA, Holguín
- [2] González, C. y Terán, E, (2000) Elemento para un análisis de los premios ACC. Resumen para el trabajo del Año del CITMA Provincial.
- [3] Ortiz, E.; González, C. et all (2010) Gerencia de las ciencias sociales en el territorio holguinero a través del impacto de las tesis doctorales. Informe final. Delegación territorial del CITMA, Holguín.
- [4] Resolución 63/90 de la Academia de Ciencias de Cuba.

Autores:

MSc. Claribel González Calzadilla

Especialista

Delegación del Ministerio de Ciencia, Tecnología y Medio Ambiente

Holguín

claribel@citmahg.holguin.inf.cu

Dr.C. Emilio Ortiz Torres

Director

Centro de Estudios sobre Ciencias de la Educación Superior

eortiz@ict.uho.edu.cu

Presentado: 7 de mayo de 2012

Aprobado para publicación: 18 de junio de 2012